

LA CHIESA TRA LA GENTE

S. Maria Addolorata - Lodi



Nr. 60 - Febbraio 2023

Seguici anche su www.addoloratalodi.it

VERSO LA COMUNITA' PASTORALE

Al termine della veglia di San Bassiano, presieduta dal Vescovo Maurizio in Cattedrale la sera del 18 gennaio, il Vicario Generale don Bassiano Uggè ha annunciato l'avvio del cammino verso la costituzione delle "comunità pastorali".

La notizia ci riguarda molto da vicino in quanto la nostra Parrocchia è stata indicata tra quelle scelte per fare da "apripista" nella direzione voluta dal recente Sinodo diocesano.

Ecco il comunicato:

"Mons. Vescovo ha più volte prospettato il percorso verso la costituzione delle Comunità Pastorali, stabilite dal XIV Sinodo diocesano, ribadendo che si è aperto un triennio di sperimentazione: nel primo anno (questo, corrente), l'informazione e sensibilizzazione; nel secondo, l'attuazione; nel terzo, la revisione. Si tratta di un passaggio irreversibile e inderogabile (che verrà ripreso anche nelle riunioni a livello vicariale dei consigli pastorali parrocchiali che il Vescovo Maurizio terrà nelle prossime settimane).

Nei mesi scorsi – a partire dalle proposte della Commissione per la riorganizzazione del territorio diocesano – la consultazione degli organismi diocesani di partecipazione, in particolare del Consiglio presbiterale e dei Vicari, ha portato ad individuare alcune parrocchie della Diocesi che nei nuovi sei Vicariati possono avviare – con la gradualità e i passaggi stabiliti dal XIV Sinodo diocesano – il cammino verso le Comunità Pastorali.

Raccogliendo questi suggerimenti, più volte verificati e condivisi, sulla base delle ultime indicazioni dei Vicari locali, Mons. Vescovo ha stabilito di dare avvio al percorso verso le Comunità Pastorali per le seguenti parrocchie:

* nel vicariato di Lodi

- S. Maria Assunta, S. Lorenzo e S. Maria Ausiliatrice.
- S. Rocco, S. Maria Maddalena e **S. Maria Addolorata.**

* nel vicariato di Casalpusterlengo

- Casalpusterlengo (Ss. Bartolomeo e Martino - Maria Madre del Salvatore), Zorlesco e Vittadone.
- Castiglione d'Adda, Terranova dei Passerini, Bertónico, Melegnanello, Turano.

* nel vicariato di Codogno

- Codogno (S. Biagio e B. V. Immacolata - S. Francesca Cabrini - S. Giovanni Bosco), Triulza
- Maleo, Cavacurta, Camairago

* nel vicariato di Lodi Vecchio-S. Martino in Strada

- Sordio, S. Zenone, S. Maria in Prato

- Salerano, Mairano, Casaletto, Gugnano

* nel vicariato di Paullo-Spino d'Adda

Zelo, Mignete, Muzzano, Merlino, Marzano, Co-

mazzo, Lavagna

* nel vicariato di Sant'Angelo Lodigiano

* S. Angelo (Ss. Antonio A. e Francesca Cabrini, Ma-

ria Madre della Chiesa), Maiano.

Il primo passaggio, di informazione e sensibilizzazione, coinvolgerà anzitutto i Consigli pastorali parrocchiali (che, in alcuni casi, si sono già attivati), seguendo le indicazioni del Sinodo, con l'accompagnamento dei Vicari locali.

RIUNIONE CONGIUNTA DEI CONSIGLI PASTORALI DELLE PARROCCHIE ADDOLORATA, BORGO, MADDALENA

Mercoledì 25 Gennaio, nella veranda dell'oratorio dell'Addolorata, si è svolta la prima riunione congiunta dei nostri consigli pastorali. Sto parlando del consiglio pastorale "dell'Addolorata" e quello del "Borgo-Maddalena", scritto così come li pronunciamo quando chiacchieriamo fuori da chiesa.

Questa riunione, sulla carta, è stata il primo passo verso la creazione della comunità pastorale che unirà le nostre parrocchie; ma dal mio sinceramente modesto punto di vista questo percorso è già iniziato da diverso tempo.

Don Bassano nella sua introduzione ha sottolineato come il fiume Adda non sia da considerare qualcosa che divide, ma come una risorsa comune sulla quale ci affacciamo quotidianamente. Don Angelo usa lo stile del racconto, a lui piace raccontare le cose e così facendo ci racconta di come in molti casi le parrocchie facciano fatica

ad aggregarsi soprattutto quando questa unione viene imposta dall'alto. Ma il Sinodo Diocesano appena concluso, nel Libro-Sinodale al numero 171, afferma che è buona norma partire dalle persone e degli organismi presenti in modo che la nuova comunità sia ricca di presenze e servizi pastorali significativi.

Le nostre parrocchie sono molto più unite di quanto ci si possa aspettare: il Grest è unito dal 2018, il gruppo giovani ha iniziato un cammino di catechesi comune grazie a Don Angelo; durante "il mese di Maggio" ci sono già stati dei rosari recitati in loghi di entrambe le parrocchie. Il gruppo di seconda e terza media è già unito e farà prossimamente una gita ad Assisi.

Se qualcuno si fosse aspettato di vedere due gruppi separati: consiglieri del Borgo-Maddalena da un lato del tavolo e quelli dell'Addolorata dall'altro non avrebbe potuto fare un errore più grosso. Alessandra e Gabriele si sono seduti vicino perché sono catechisti del gruppo giovani, Alberto e Marco perché si conoscono da una vita, i nostri quattro don erano seduti vicini perché, al di là del fatto che abitano in parrocchie diverse si considerano una comunità nella comunità della diocesi e della Chiesa tutta.

Negli interventi spontanei dei partecipanti le parole che sono state pronunciate più spesso sono state: unità, condivisione, comunità.

La nascente comunità pastorale è destinata per forza di cose ad essere un'esperienza di vita positiva e proficua: vi parteciperanno infatti tutti coloro che si sentono Chiesa ed in comunione con la Chiesa e quindi con tutti i fratelli che ci stanno accanto, sia che abitino nella stessa via, oppure a uno, due o cinque chilometri di distanza; coloro che invece non riusciranno a vedere la bellezza di questo progetto non ne faranno parte ma per loro scelta, e potranno scegliersi la messa domenicale da seguire dove vogliono, perfino quella della propria comunità pastorale.

Da questa riunione è emersa la necessità di trovarsi prossimamente, magari riuniti in gruppi più piccoli, nei quali produrre idee concretizzabili per promuovere la conoscenza e l'amicizia reciproca, per stabilire momenti comuni, nei quali iniziare a sentirsi comunità. Realizzare un video, creare gruppi sui social, distribuire i bollettini parrocchiali a tutte le parrocchie per poi convergere in un unico bollettino, sono solo le prime idee già emerse alle quali possono aggiungersi quelle di tutti, basta farle sapere ai nostri Don o a qualcuno dei consigli pastorali.

Leonardo Pallini

Segretario CPP Addolorata

CHE COS'E' UNA "COMUNITA' PASTORALE" ?

L'espressione tipicamente ecclesiale potrebbe indicare nel suo significato generico quel gruppo di persone che decidono di mettersi insieme (fanno cioè comunità) per attuare lo scopo della Chiesa, la sua missione pastorale, cioè l'annuncio del Vangelo.

In realtà questa espressione indica invece qualcosa di molto più specifico che solo gli "addetti al lavoro" riescono immediatamente a riconoscere: si tratta di **una nuova forma di aggregazione delle parrocchie che comporta una nuova modalità organizzativa delle parrocchie coinvolte e anche nuove figure giuridiche di rappresentanza delle stesse.**

Diversi anni fa, sotto l'episcopato di S.E. Mons. Capuzzi, a fronte del progressivo calo delle vocazioni al sacerdozio e quindi al venir meno di un numero sufficiente di preti da inserire nella cura pastorale delle parrocchie e nelle tante altre istituzioni religiose (pensiamo ad esempio alle scuole cattoliche), nacque l'idea di dare vita alle "unità pastorali", con lo scopo di razionalizzare le forze pastorali di due o più parrocchie associate, avviando percorsi unitari ed evitando di disperdere le energie in inutili doppioni. In questa formula ogni parrocchia manteneva i suoi responsabili, i (parroci) e i suoi organismi rappresentativi.

Dall'esperienza delle "unità pastorali" nacque l'esigenza di una evoluzione nella linea delle "comunità pastorali" che vede un'azione unitiva tra parrocchie molto più forte e spinge ad andare oltre i tradizionali confini geografici della singola parrocchia per creare un'appartenenza ad una comunità ecclesiale più ampia.

Addolorata, Borgo e Maddalena curiosamente condividono un dato di fatto: stanno tutte addossate allo stesso fiume. Due su una sponda, una sull'altra. In passato abbiamo visto una ricchezza di barche attraccate a queste sponde. **Oggi ci dobbiamo abituare ad una realtà diversa perché di tutte quelle barche ne rimane una sola che dovrà servire la gente di entrambe le sponde. Oggi dobbiamo in tutta sincerità riconoscere che... siamo tutti sulla stessa e unica barca!**

La "comunità pastorale" è questa unica barca che avremo a disposizione in futuro.



CAMMINO DI FORMAZIONE PER GLI ADULTI

2 febbraio

La lettera apostolica
DESIDERIO
DESIDERAVI
e la liturgia delle
nostre parrocchie

M.a Giuseppina
Bracchi

9 febbraio

Un pubblicitario
guarda le nostre
liturgie alla luce della
DESIDERIO
DESIDERAVI

Roberto Parisi

16 febbraio

Celebrare la liturgia
nella comunità
parrocchiale

don Guglielmo
Cazzulani

Gli incontri si svolgono presso l'oratorio di S.M. Maddalena, in via Indipendenza a Lodi. L'appuntamento è per le ore 21.

Comunichiamo che sono state fissate le date delle celebrazioni dei sacramenti dell'Iniziazione Cristiana:

Prime confessioni:

Domenica 23 aprile

Dalle ore 14,30

Chiesa di Fontana



Prime comunioni:

Domenica 14 maggio

Ore 11

Chiesa parrocchiale



Cresime: (Vescovo)

Domenica 21 maggio

Ore 11

Chiesa parrocchiale



Anche quest'anno la nostra comunità parrocchiale celebra la "Giornata della Vita" e in questo contesto fa festa a tutti i piccoli nati nell'anno precedente.

Nella S. Messa delle ore 11 di **domenica 12 febbraio** ci sarà il tradizionale banchetto per la vendita di **vasetti di primule e di miele**, il cui ricavato andrà a sostenere il CAV (Centro Aiuto alla Vita) lodigiano.

Primule: 1 vasetto 2€; 2 vasetti 3€; 3 vasetti 5€

Miele: vasetto gr. 125 4€; vasetto gr. 250 7€

Per l'acquisto contattare telefonicamente **Anna Campagnoli (371.1417161)**.

INIZIO DELLA QUARESIMA

Mercoledì 22 febbraio avrà inizio il periodo quaresimale che celebreremo con la S. Messa alle ore 21. In essa vivremo il **rito dell'imposizione delle ceneri**.

Tutti i venerdì di quaresima (tranne il primo 24 -2) sarà possibile partecipare al tradizionale appuntamento della **Via Crucis (ore 20,30, nella Chiesa parrocchiale)**. Ma come abbiamo già vissuto prima del covid, insieme alla preghiera proponiamo anche la partecipazione a due segni tipici della quaresima: una **cena sobria** (digiuno) unita ad un **gesto di carità** (elemosina) da vivere insieme alle **ore 20**, in Oratorio.

Tutti i Sabati di Quaresima, alle ore 17, prima della messa prefestiva, preghiera di **adorazione eucaristica** e possibilità di **confessione**. Alle ore 17,30 **canto del Vespro** e alle ore 18 **S. Messa**.

Intenzioni Sante Messe Febbraio 2023

Luoghi celebrazioni messe: in Parrocchia (Lun, Mer, Gio, Sab); a Campo Marte (mar, ven)

01 – Mercoledì

ORE 18.00:

02 - Giovedì - PRESENTAZIONE DEL SIGNORE (Candelora)

ORE 18.00: LUIGI, ANNA, PASQUALE, MARIA

03 – Venerdì – S. Biagio

ORE 18.00:

04 – Sabato

ORE 18.00: M.TERESA PAUCIULLO / ANNA MONTICELLI

05 – Domenica – V DEL TEMPO ORDINARIO

ORE 09.00 (C.Marte):

ORE 11.00 (Parr.): ELENA, CESARINA, ANSELMO, LORENZO;
PIERO; EGIDIO, ANGELA, GIOVANNI, CLEMENTINA

ORE 17.00 (Fontana): INT. PRO POPULO

06 – Lunedì - San Paolo Miki e compagni martiri

ORE 18.00: FRANCESCO, PIETRO, ERMINIA

07 – Martedì

ORE 18.00 (C. Marte):

08 – Mercoledì

ORE 18.00:

09 – Giovedì

ORE 18.00: ANCILLA, COSTANTE

10 – Venerdì

ORE 18.00 (Campo di Marte):

11 – Sabato

ORE 18.00: ANGELO, GIUSEPPE; GIULIA MARIA, PIERO, LUIGI

12 – Domenica – VI DEL TEMPO ORDINARIO

ORE 09.00 (C. Marte): MARISA, EUGENIO, PIERA, NATALE
EMILIO

ORE 11.00 (Parr.): MONTEMEZZANI ANTONELLA, GIULIA, LUIGI

ORE 17.00 (Fontana): GIORGIO, ADELE, ENRICO

13 – Lunedì

ORE 18.00: PALMINA

14 – Martedì - Ss. Cirillo e Metodio, patroni d'Europa

ORE 18.00 (Campo Marte): INT. PRO POPULO

15 – Mercoledì

ORE 18.00: FAM. BINATI-QUINTERI (LEGATO)

16 – Giovedì

ORE 18.00: SILVANA

17 - Venerdì - Ss. Sette Fondatori Servi di Maria (co-patroni)

ORE 18.00 (Campo Marte): GIUSEPPE, CATERINA, ANTONIO

18 – Sabato

ORE 18.00: LUCIO RAIMONDI COMINESI
ROSSI ANTONIO E MARIA

19 – Domenica – VII DEL TEMPO ORDINARIO

ORE 09.00 (C. Marte): RINO-AGOSTINO; GIOVANNA-GAETANO

ORE 11.00 (Parr.): CAZZAMALI ENRICO

ORE 17.00 (Fontana): INT. PRO POPULO

20 – Lunedì

ORE 18.00 (Parrocchia): CURTI CARLO E TERESA
FERNANDA E LORENZA

21 – Martedì

ORE 18.00 (Campo Marte): CIPOLLA ANGELO E MARIA
SCHIAVINI GIUSEPPINA

22 – Mercoledì DELLE CENERI (inizio Quaresima)

ORE 21.00 (Parr.): FAM. QUARANTA; CARLO CAPPELLINI

23 – Giovedì

ORE 18.00:

24 - Venerdì

ORE 18.00 (C. M.): GIACOMO, LUIGI, BEATRICE

25 – Sabato

ORE 18.00: BRUNA-ENRICO; PIETRO-PIERANGELA

26 – Domenica – I DI QUARESIMA

ORE 09.00 (C. Marte): FERRUCCIO, MARGHERITA, LUIGI

ORE 11.00 (Parr.): ELIO FERRARO

ORE 17.00 (Fontana): INT. PRO POPULO

27 – Lunedì

ORE 18.00 (Parrocchia):

28 – Martedì

ORE 18.00 (Campo Marte): RAIMONDI COMINESI LUCIO



VENERDI' 17 FEBBRAIO

Memoria dei

Sette Santi Fondatori

dei Servi di Maria

co-patroni della nostra

Parrocchia

E' tornata alla casa del Padre

BEDUSCHI MARIA GRAZIA

Alla defunta la nostra preghiera di suffragio
e ai familiari la nostra vicinanza.

Parrocchia S. Maria Addolorata

Via F. Ferrari, 1 – 26900 Lodi

Parroco: Don Bassano Padovani

tel. 347-6620621; bassanopadovani@gmail.com

Collaboratori pastorali:

Don Luigi Rossi
tel. 0371-422030

Fabio Ripamonti (diacono)
tel. 339-5458248

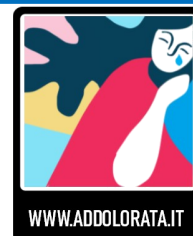

WWW.ADDOLORATA.IT

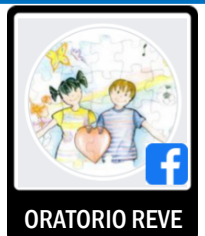

ORATORIO REVE

